

Quarterly TAKACHIHO

[クォーターリー高千穂]

Vol. 93

Summer 2023

120th
TAKACHIHO GAKUEN

Enjoy Tokyo Life!

Campus Life
in
Summer ~2023~

自分史に残る、最高の夏にしよう!



TAKACHIHO NEWS

5/7・6/11



春・夏のオープンキャンパスを開催

オープンキャンパスは午前と午後の2部制で開催しました。プログラムは、大学・学部説明、新入試制度説明、模擬授業、キャンパスツアー、個別相談などを実施しました。今回からは同伴の上限を設けず、何人でも友達・家族と一緒に参加できるようになりました。

5/18・6/23



高校教員対象の大学説明会を開催

大学説明会は藤井理事長挨拶、寺内学長挨拶・近況報告、西山副学長の学部紹介、竹内浄入試委員長による2023年度入試結果と2024年度入試制度の説明を行いました。その後、施設見学と個別相談ともに開催し、5月は情報交換会、6月は合同研修会を行いました。

5/19



ビクトリア大学コーディネーター来校

本学海外留学提携校のカナダ・ビクトリア大学よりELC (English Language Centre) リクルートコーディネーター Ms. Rena Fowler氏が本学を訪問されました。藤井理事長、寺内学長、松谷海外研修委員長等と共にコロナ禍後の海外留学の再開に向けて情報交換を行いました。

5/27



体育祭を開催

昨年度に続き、2年連続で杉並グラウンドにて開催しました。プログラムは、綱引き、大玉転がし、障害物リレー、全員リレーが行われ、約200名が参加しました。団体の優勝は1位が硬式野球部、2位がゼミ連・排球部連合、3位がバスケットボール同好会となりました。

6/22



恩蔵ゼミ(商学部)が委託研究で奨励賞を受賞

恩蔵ゼミは、こくみん共済coop(全労済)主催の委託研究において、チーム丸となって取り組んでいます。今回は「私から発信するSDGs 11・13」というテーマのもと、共済団体が取り組む「防災・減災」について発表し、今年も「奨励賞」を受賞しました。

6/30



広報課学生スタッフが活動を開始

今年度も新たなスタッフが5名加わり、総勢12名で活動を開始しました。在学生や先生方、ゼミの班やグループ、部活・クラブといったさまざまな方々の活動を取材・撮影させていただきます。スタッフ一同、宜しくお願いします。

TOPICS



高千穂学園は2023年5月27日に創立120周年を迎えました。



2022年4月より大学の公式ウェブサイトがレスポンシブル対応(ご利用の端末に合わせた表示)となりました。



ACCESS

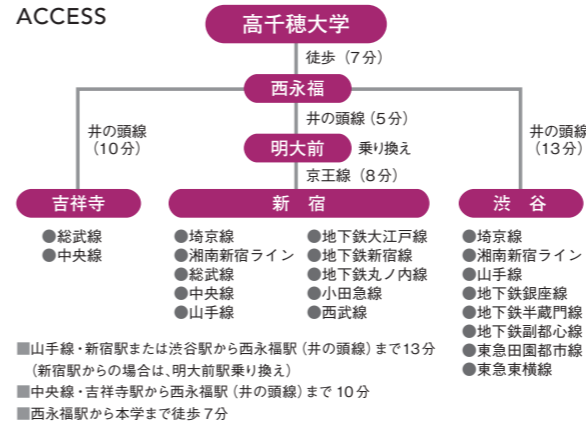

Quarterly TAKACHIHO

[クォーターリー高千穂]
Summer/2023 Vol.93



バックナンバーはこちら

- 編集長 渡邊 均
- 委員 坂田 利康 齋藤 秀

●編集・印刷 orange corporation

クォーターリー高千穂設置場所
図書館(1階)、3号館(1階)、4号館(1・2階)、情報メディアセンター、CS(1・2・3・4階)

ご意見・ご要望などを募集します

高千穂大学・広報誌(Quarterly TAKACHIHO)をご覧いただきまして誠にありがとうございます。広報誌では皆さんからご意見やご要望などを募集しております。お気軽にメールにてお知らせください。お待ちしております。

連絡先メールアドレス
koho@takachiho.ac.jp

高千穂大学ソーシャルメディア公式アカウント

大学の最新情報が分かる!
公式アカウントをフォローしよう!!

facebook



twitter



CONTENTS

FEATURES

03 **Enjoy Tokyo Life!
Campus Life in Summer 2023**

06 **Takachiho Campus Life at TOKYO**

REGULARS

- 02 表紙の人
- 08 高千穂ゼミナール紹介 私のゼミへようこそ!
- 10 コース紹介
- 12 高千穂生の就職活動を応援します!
就活サポート
- 13 海外留学のススメ
- 14 部活&クラブ紹介
- 15 My High School Presentation 母校紹介
- 16 2022年度 決算の概要
- 17 2023年度 予算の概要
- 18 GRADUATE INTERVIEW
- 19 TAKACHIHO INFORMATION

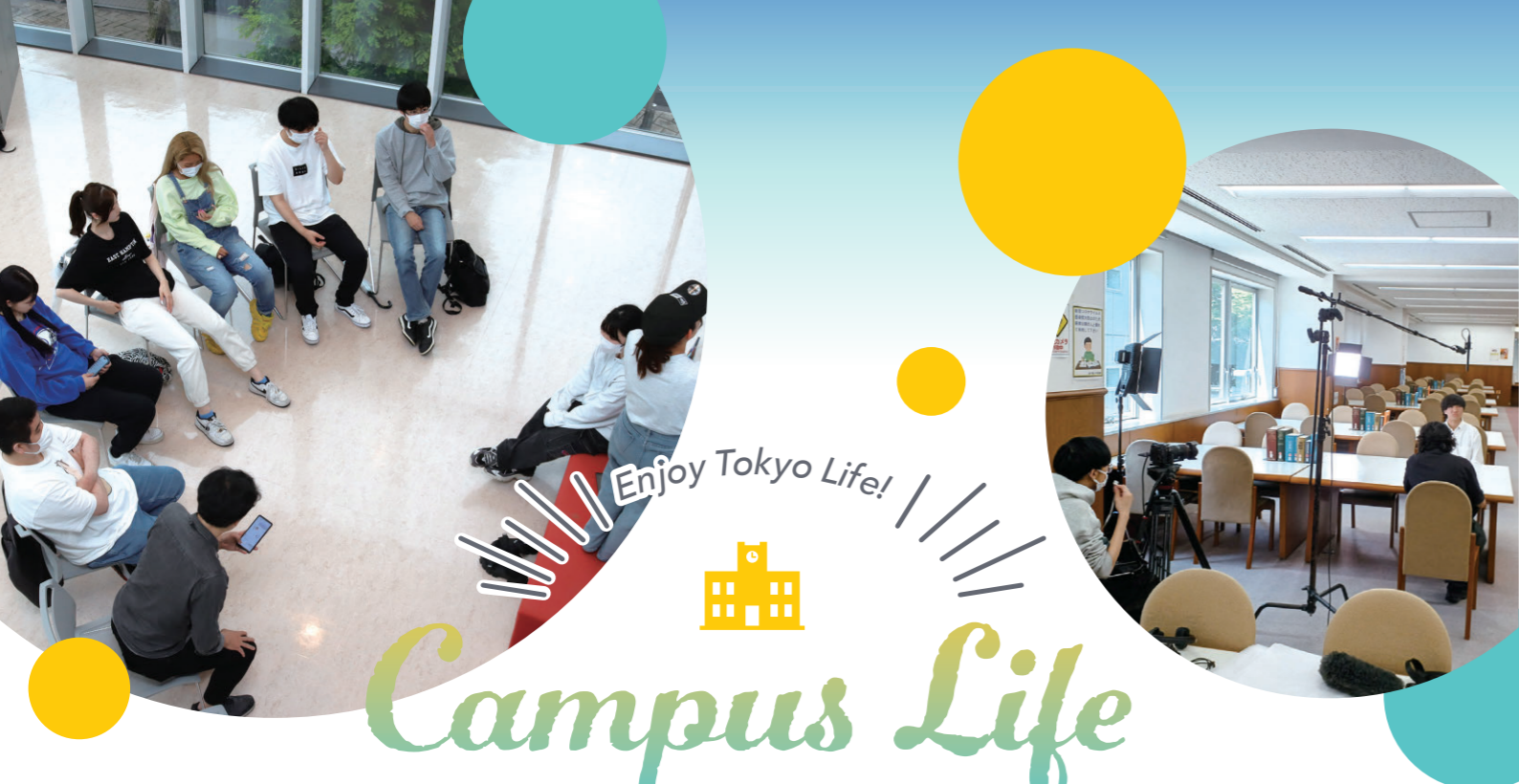

Enjoy Tokyo Life!
Campus Life
in
Summer
~2023~



大学生活にしっかりと爪痕を残すためには、この夏のチャレンジが肝心です。
せつかくの長い夏休み、目標を立てて、悔いの残らないように計画しておきましょう。
秋の高千穂祭に向けての準備を頑張る人、4年ぶりに海外へ飛び立つ人、
クラブや部活、ゼミや学友会の活動、アルバイトなど、何をがんばるかはアナタ次第!



表紙の人



桑原 寧々
人間科学部 児童教育専攻
4年
中村高校出身

佐野 涼巴
商学部 マーケティングコース
4年
新潟商業高校出身
齋藤典晃ゼミ

難関資格の取得者と、検定合格成績で優秀賞のお二人!

今回の表紙は、資格取得に力を入れてきた学生に登場いただきました。1人目は、合格率が20%と言われている難関の保育士試験に合格した桑原さん(写真左)。桑原さんから喜びの声を伺いました。「私は小さい頃から保育士になるのが夢でした。夢を叶えるため、高千穂大学の保育士講座を受講し、友人と一緒に勉強してきたことで、モチベーションを維持することができました。分からないことがあればすぐに講師の方に聞いたり、実技試験直前では親身に指導もしてくれました」。2人目は、秘書検定2級で合格者34,000人の中で、成績が49位以内のため協会から優秀賞を受賞した佐野さん(写真右)。佐野さんのゼミの齋藤典晃准教授(商学部)からコメントを頂きました。「秘書検定2級の合格おめでとうございます! 優秀賞は合格者の中でも特に優秀な成績を収めた学生に贈られるようですね。日々の努力がこのような結果に繋がって大変うれしく思います。この資格で身につけたスキルはさまざまな場面で活用できると思います。これからも学んだことを活かし色々なことに挑戦してください。…そろそろ卒論も本腰入れてね。」お二人とも合格おめでとうございます!

目標に向かってこの夏ガンバル!!

将来の夢や目標に向けて勉強、研究、練習などで忙しい高千穂大生。頑張っている学生達のこの夏の過ごし方を紹介します。
のんびりしているとあっという間に過ぎていく、暑い夏に乗り遅れるな!



伊藤 汐里
人間科学部
心理・コミュニケーション
コース 3年
開智日本橋学園高校出身
齋藤元紀ゼミ
学生会本部
ゼミナール連合本部委員長



ゼミナール連合本部

日進月歩も“半歩”から

コロナ禍の生活が始まって今年で4年目。ようやく、収束の兆しが見えてきました。しかし、その中で私たちは“以前の姿を取り戻す”という課題に直面しています。そして、ただ取り戻すだけでは“旧態依然のまま”ということも思い知らされます。過去から学び、未来へ繋ぐため、ゼミ連一同“半歩”の歩みを止めず、日々精進して参ります。今年のゼミナール発表会も乞うご期待!



箕輪 謙信
商学部
マーケティングコース 3年
調布北高校出身
ゼミナール連合本部



インナー大会出場 齋藤典晃ゼミ (商学部)

愛着がもたらす経済効果
をリメイクから提案する

私たち齋藤典晃ゼミナールでは、学外のインナー大会に出場します。テーマは「愛着とリメイク」。実はこの組み合わせには深いつながりがあります。リメイク製品やスピノフを作る上でなぜ愛着が必要なのか、リレーションシップ・マーケティングの観点から研究していきます。今後は班員とスライドの作成、原稿の作成や発表当日に向けた発表の練習を行います。良い結果を残せるように頑張ります!



任 珉善
経営学部
企業経営コース 3年
甲府商業高校出身
小林ゼミ
学生会本部
高千穂祭実行委員長



高千穂祭 実行委員会

今年度の高千穂祭も
期待してください!

今年度で58回目の高千穂祭を迎えます!! コロナ禍ではオンライン形式で実施していたこともありますが、来場形式に移行して2年目となり、私たちにとってはこれまでの活動を締めくくる大事なものとなっています。高千穂祭実行委員会の各メンバーと本部役員含めて、力を尽くして皆さんを楽しませる企画・準備を行っています! この秋、皆さんの参加をお待ちしております!



増田 颯太
経営学部
企業経営コース 2年
桐蔭学園高校出身



プレゼンコンテスト出場 小林ゼミ (経営学部)

先生、先輩からの
プレッシャーに負けない!

私たち小林ゼミの目標はゼミナール発表会の3年連続最優秀賞の受賞です。各チームテーマとリサーチエッセイを決め、授業や課題で得た知識をもとに資料作りに取り組みしています。また、スピーチ研修を行って発表の場でベストなパフォーマンスを発揮するための準備もしています。他ゼミと違い2年生チームの出場になるため、他の3年生の先輩方に負けないような発表ができるよう頑張ります!



渡辺 紗也
経営学部
企業経営コース 3年
文化学園大学杉並
高校出身
竹内慶司ゼミ
卓球部



卓球部

秋季リーグ戦の昇格に
向けてこの夏高め合う

私たち卓球部は昨年から関東学生卓球連盟主催のリーグ戦に参加しました。昨年は6部からスタートし、5部に昇格することができました。今年の春季リーグでは、文教大や東京工大などと戦い、残念ながら0勝5敗で5部に残留という悔しい結果に終わりました。これから秋季のリーグ戦に向けて、4部に昇格できるように日々高め合い、目標を達成できるよう頑張ります。



松尾 聡太
人間科学部
心理・コミュニケーション
コース 3年
城山高校出身



プレゼンコンテスト出場 岡田ゼミ (人間科学部)

兵器・戦費と成果の関係

今回私たちは“ウクライナ戦争でどのくらいお金が使われているか”について研究報告します。最近のウクライナ戦争では、高価なAI技術が「ドローン兵器」など色々な形で取り入れられています。一方、従来型の戦車などは大量生産ができるため、兵器産業によって成果は上がりませんが、国は豊かになります。この様に、この夏は利点を比較しながら、戦争の利益について調べていきます。

井の頭恩賜公園

1917年(大正6年)開園の日本で最初の郊外公園

井の頭恩賜公園は、吉祥寺駅から徒歩5分の所にあり、2017年に開園100周年を迎えました。公園内には沢山の施設があり、動物園、自然文化園、テニスコートなど様々なレジャーが楽しめるほか、三鷹の森ジブリ美術館が隣接しています。

(担当: ユッキー)



味噌っ子 ふっく

荻窪を代表する名店の1つです

駅から徒歩10分ほどにあり、ラーメン業界最高権威「TRYラーメン大賞2019-2020」の新人みそ部門で1位に選ばれた人気店です。数多くのラーメン好きのタレントさんも激推しする、1,000円以下で食べられる店です。

(担当: かんた)



Takachiho Campus Life at TOKYO

都心や、人気の街へのアクセスの良さはセンパイ達の自慢。さあ、今日は学校帰りにどこに行く？夏休みはどこへ行こうか？今回は広報課学生スタッフが大学近郊のおすすめスポットを紹介します！

東京都庁

見晴らし抜群！新宿の摩天楼

新宿駅西口の改札を出て、真っすぐ進むと見えてくる「東京都庁」。展望室では地上202メートルの高さから東京のまちを一望でき、天気の良い日は東京タワーやスカイツリーを見ることができます。また夜景も綺麗に見られるこの夏行きたいイチオシのスポットです！(担当: き)

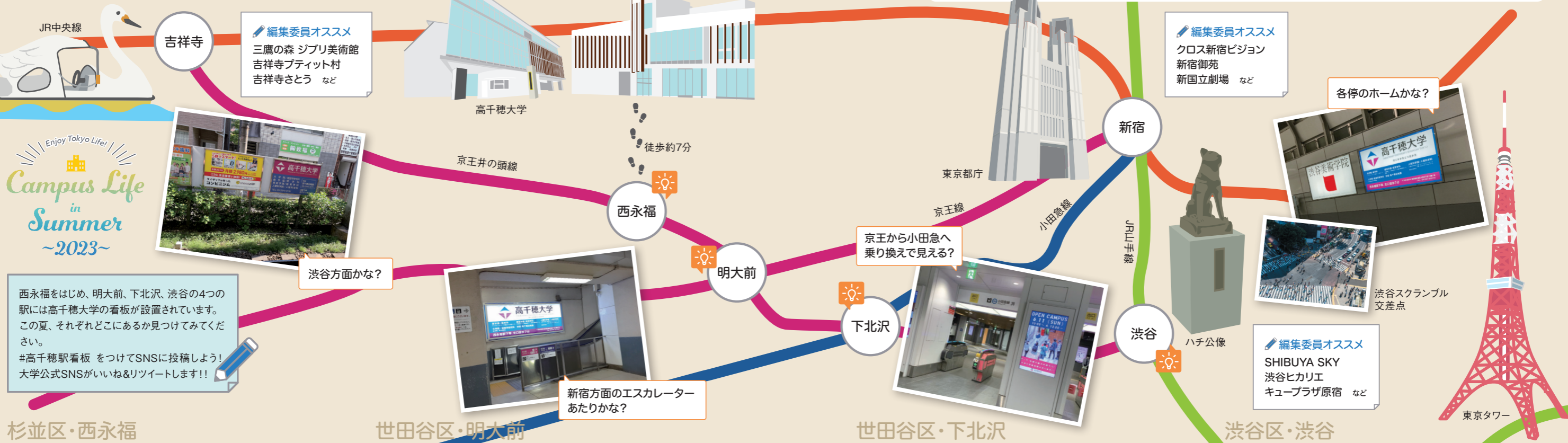

土鍋餃子専門店

気軽に本格的な中華が食べられる！

私のおすすめスポットは西永福商店街にある中華料理店「中華料理土鍋餃子」です。大学の近隣にあり、安くてセットメニューがとても豊富です。なかでも「四川麻婆豆腐定食」は、ワンコインで中華料理を満喫することができるメニューの一つです。

(担当: はる)



スプーンハウス

落ち着いた雰囲気できつろげる

明大前駅から徒歩4分ほどの隠れ家的な喫茶店「スプーンハウス」。レトロでゆったりとした雰囲気が魅力です。特にふっくらとした二段のホットケーキがとても美味しいです。パスタやオムライス、カレーなどこころ懐かしさを感じるメニューもあります！

(担当: しらす)



シモキタエキウエ

施設の名称が直球です

私が紹介するのは小田急電鉄が小田急線の下北沢駅で運営している商業施設「シモキタエキウエ」です。こちらは駅から外へする必要がないので、雨の日でも濡れる心配はありません。飲食店だけでなく洋服店などもあるのでお勧めです。

(担当: ねここうさぎ)



SUZU CAFE 神南

チーズケーキ好きの方は要チェック！

SUZU CAFE 神南は店内が少し暗いですが、居心地よく過ごせる空間が広がっています。お店のイチオシは「焦がしキャラメルチーズケーキ」。私も食べたところ、ほろ苦いキャラメルとケーキの相性が抜群で、美味しかったです。チーズケーキ好きの人は絶対に行ってください！(担当: 菜っぱ)



編集委員オススメ 三鷹の森 ジブリ美術館 吉祥寺ブティック村 吉祥寺さとう など

編集委員オススメ クロス新宿ビジョン 新宿御苑 新国立劇場 など

編集委員オススメ SHIBUYA SKY 渋谷ヒカリエ キュープラザ原宿 など

「生みの苦しみ」を味わう

▼ゼミの紹介
不可思議な現象についての問い、重要な問いを設定し、社会科学的方法を用い答えを提示する。これが本ゼミの活動です。不況に強い企業の特徴、効率性を重視する企業経営の落とし穴、「はじめてのおつかい」についての日本と海外の反応の違い・その原因といったテーマにこれまで取り組んできました。財務比率分析やテキストマイニング、事例研究といったデータ分析を行い、問いに対する答えを提示します。

ゼミ生に特に求めているのは、論理性、再現性、意義です。これらは、他者を納得させるうえで欠かせません。論理が通っていないと、聞き手からは批判が向けられます。聞き手が分析を再現できる説明がなければ、研究の妥当性は損なわれます。役立ちがわかりにくい文系の研究においては、研究の意義を自ら説明できなければなりません。入ゼミしたばかりの学生は、社会科学研究に慣れていません。文献で言われていることの意味や、次にやるべきことなどがわからなくなりますが、考え続ける、フィードバックを受け自分の思考を相対化するというプロセスにおいて、学生は大きく成長します。

文系の大学の意義を問う声を耳にすることがあります。大学での学びの内容と就職後の仕事との関係の弱さが一つの理由でしょう。ですが、研究活動を通じて、社会が重視する能力を学生は身につけていきます。スピードやカネといった社会の論理と距離のある大学だからこそ、研究活動にじっくり取り組むことができます。一見役に立たなさそうな研究活動に正面から向き合うことが、実は就職に向けた良い準備になる。ゼミ生を見ていると、私はそう感じます。



ゼミ活動の様子

毎月行われている発表の準備をしていました。先生が各班を回り、アドバイスをしていました(編集委員)。



高千穂ゼミナール紹介

私のゼミへようこそ!



管理会計

管理会計の実態と
高度化プロセスに関する実証研究

商学部 准教授
柘谷 奎太ゼミ

■担当科目
管理会計論、工業簿記、簿記、ゼミⅠ、専門ゼミ

■略歴
慶應義塾大学 商学部 卒業
同大学大学院 商学研究科 後期博士課程修了、博士(商学)
2019年 日本学術振興会特別研究員を経て、高千穂大学勤務
2021年 商学部 准教授

▼ゼミを選んだ理由

私が柘谷ゼミを選んだ理由は、ゼミⅠから柘谷先生にお世話になっており、先生の人柄に惹かれたからです。発表機会が多いため、私が伸ばしたいと思っていた人前で発表する力を伸ばせることも理由です(官崎)。

▼現在の研究内容

3年生はメルカリやAirbnbなどに代表されるシェアリングエコノミーという共有サービスについて、どのようなものが利益を創出しやすいかという問いを、グループや個人で研究しています。2年生は衰退産業であるレンタルDVDを事業とするGEOやTSUTAYAなどの経営戦略に

▼先生の人柄

柘谷先生の専門は管理会計です。柘谷先生は、専門的な知識や経験などから、私たちの研究に的確な助言をしてくれます。教え方も優しく丁寧でいつも助けられています。普段から学生との距離も近く、学生間話し合いにも参加してくれるなど、居心地の良いゼミを作ってくれています。本ゼミはそんな柘谷先生とメリハリを持って学べるゼミとなっています(山口)。

▼ゼミのPR

柘谷ゼミは、話す力や資料作成のスキルを磨きたい人、協調性を伸ばしたい人に是非入って欲しいゼミです。私自身、発表資料の作成が好きでこのゼミに入りましたが、実際の活動の中で自分のスキルが更に磨かれていると実感出来ています。またゼミ生や柘谷先生からの質問や意見が毎回の発表で飛び交うので、自分に足りない点や成長できる点を見つけやすいゼミだと思います。グループでの研究を通じて、仲間と一つの物を作る楽しさと難しさを知ること出来ます(秋)。

▼ゼミの年間スケジュール

- 4月 個人研究発表、顔合わせ会
- 6月 グループ研究テーマの決定、研究計画発表
- 9月 合宿で研究進捗報告
- 11月 ゼミ発表会、他大学との合同ゼミでの発表



山口 愛矢
商学部 マーケティングコース 3年
都留高校出身



志村 拓海
商学部 会計コース 3年
荻窪高校出身

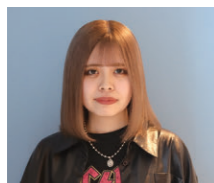

官崎 美咲
商学部 会計コース 3年
荻窪高校出身
ダンス同好会

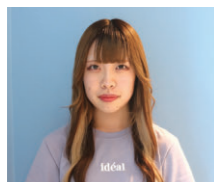

秋 綾乃
商学部 会計コース 3年
杉並高校出身
ダンス同好会

商学部 金融コース特集

高千穂大学では、専門性探究のためにコース・専攻別となっています
今回は、商学部 金融コースを詳しく紹介していきます



2023年2月日本橋にある東京証券取引所に見学に行った楠美ゼミ

証券論 紹介



河野 友哉
商学部 金融コース 3年
保善高校出身
柴田ゼミ

証券市場の仕組みを多角的に分析する

証券論では証券市場の分析方法と証券市場の仕組みについて勉強しました。市場の成り立ちや歴史、扱われる証券の種類、数値的な分析方法など、一見難しく見える証券市場の問題を、図などを用いてわかりやすく的確に学ぶことができます。授業課題では専門用語の説明や計算をして、理解を深めました。証券に少しでも興味があれば是非柴田先生の授業を履修してみてください。

保険論 紹介



石井 雪葉
商学部 金融コース 3年
大成高校出身
恩蔵ゼミ

生活に欠かせない保険を図や事例から学ぶ

保険論では保険の意義や仕組み、種類や特徴などについて学びます。図や事例を取り上げたり、例題を解きながら授業が進むので理解しやすいです。また、毎回授業時間内に行う課題は、その日の授業の要点が整理できて復習に役に立ちます。保険は私たちの生活の中で欠かせないものなので、これから社会人になる上で必要になる授業だと感じています。

金融工学 紹介



長谷川 竣祐
商学部 金融コース 4年
八王子実践高校出身
楠美ゼミ

実生活に役立つ金融工学

金融工学の授業では株価が理論的にいくらなるかを学びます。現在の日本では自分自身で金融資産を管理することが求められていて、ニーズが高まっている分野の一つです。この授業はとて難しいように見えますが、実生活にとて役に立つ内容です。また、金融業界に就職を目指している人にとっては外せない内容なので、是非履修してみてください！

恩蔵ゼミ 紹介



石井 健太郎
商学部 金融コース 4年
東海大学菅生高校出身
恩蔵ゼミ

保険を実践的に学べるゼミ

保険業界は常に変化していて、新たな制度や商品が登場することも少なくありません。私達の恩蔵ゼミでは、リスクマネジメントや保険に関するケーススタディを通じて、実践的な学びを行っています。他にも様々な行事に参加をしていて、外部の委託研究では奨励賞を受賞、学内のプレゼンコンテストでは優秀賞を受賞など、様々な賞を受賞する経験ができたのも恩蔵ゼミの魅力です。

金融は共通知識へ

我が国で「貯蓄から投資へ」のメッセージが出てから20年以上経過し、近年では高校でも金融を学ぶようになり、すべての人にとって金融を学ぶ意義は高まっています。金融コースでは、銀行、証券、保険の役割だけではなく、国際金融、資産運用、資金調達、金融政策など様々なお金に関わる事柄を学びます。

また、ファイナンシャルマスタープログラムの開始、ファイナンシャルプランニング論の開講など、学生のニーズに応じて変化してきました。

金融機関への就職に関心のある人に限らず、多くの学生が、経済をより理解し、金融を学び、お金に関わるトラブルを回避できるようにするだけでなく、自身の資産を管理できるようになって欲しいです。

既存の知識に加えて、金融の視点も持つことで、様々な場面でより望ましい判断ができるようになってもらえればと思います。



商学部長・教授

楠美 将彦

担当科目
金融総論、金融論、
金融工学、専門ゼミ



日経平均株価の過去40年のグラフ

投資家の「買い」が原動力です。少子高齢化、デフレなど日本人は悲観的になりがちですが、彼らはそうではないようです。確かに、訪日外国人の増加からは、観光立国としての日本の将来像が浮かびます。地政学リスクの分散を狙い、アジアの中のビジネス拠点としても日本が見直されています。例えば、台湾の大手半導体企業が熊本への工場建設を表明しました。こうしてみると株高は、明るい日本経済の将来を先取りした動きかも知れません。ものごとが変わるとき、まず反応するのがおカネの流れ、即ち金融です。金融を学ぶことは、時代の潮流を学ぶことにもつながるのです。

日経平均株価が33年ぶりの高値圏まで上昇しました。外国人

column

金融は時代の潮流を学ぶ



商学部 准教授
内田 稔

担当科目
国際金融論、金融総論、ゼミI、
専門ゼミ



商学部 教授
柴田 舞

担当科目
経済学(ミクロ基礎)/(マクロ基礎)、
証券論、ゼミI、専門ゼミ



商学部 教授
恩蔵 三穂

担当科目
保険論、リスクマネジメント論、
ゼミI、専門ゼミ

コース設置科目教員

高千穂大学の海外留学

Takachiho's Study Abroad Programs

高千穂大学の海外留学プログラムは以下の大学サポートがあります

特徴

point 01

留学先の授業料を高千穂大学が奨学金として補助します!

point 02

休学をせずに留学ができます!

point 03

単位が取得できます!

point 04

事前事後研修や留学手続きなどでサポートが受けられます!

留学先紹介

海外が初めての人からレベルアップできるようになっています。2024年度の募集は冬以降に公開します!

- 短期留学** アメリカ・オレゴン大学 台湾・東呉大学
- 中期留学** カナダ・ビクトリア大学 アメリカ・オレゴン大学
- 長期留学** アメリカ・オレゴン大学
- オンライン留学** カナダ・ビクトリア大学

海外研修委員長からのメッセージ

オレゴン大学人文学部に属するAmerican English Institute (AEI)では、アメリカ英語に精通し、教育経験豊かな教師陣が授業を担当しています。派遣学生たちは、アメリカスタイルの授業を通して、英語のgrammarの知識を深め、4技能(speaking, listening, writing, reading)を集中的に向上させることでしょうか。また、現地の学生との交流、ホームステイ、アクティビティへの参加は、アメリカの社会や文化に対する理解につながると確信しております。

Work on self-improvement through this study abroad to be a capable global person!



海外研修委員長
松谷明美教授

海外留学のススメ

高千穂大学は学生のみなさんの海外留学を支援・応援しています。

私たち、アメリカ・オレゴン大学へ留学します!

期間 2024年2月から4週間

初めての海外、異文化交流が楽しみです。

島中 優和
商学部 マーケティングコース 2年
百合丘高校出身
庄司ゼミ、軽音楽研究会



私は海外に行ったことがなく、今回の留学が初めてなので不安や緊張がありますが、アメリカで出会った人たちとたくさん会話し、積極的にコミュニケーションを取って、リスニングやスピーキング能力を身につけたいと思います。また、日本とアメリカは文化が違うので、新しい文化に触れさまざまなことに挑戦し、自分の視野を広げたいです。オレゴン大学で色々な国の人と友達になり交流を深め、1ヶ月間アメリカで過ごすことで得た経験や知識などを日本に帰ってから活かせるようにしていきたいです。日本に帰ってきたら、アメリカで得た英語の知識を無駄にしないよう英会話教室などに通い英語に触れる機会を作ろうと思います。

不安、心配を“期待”が上回っています!

丹野 茉莉
経営学部 経営法務コース 2年
向丘高校出身
舟木ゼミ、アメリカンフットボール部



私にとって初めての海外渡航であり、留学なので不安はもちろん心配事もたくさんあります。ですがそれ以上の期待で胸がいっぱいです。ホームステイ先はもちろん学校内でも英語が飛び交う環境に身を置き、日本では学べない生きた英語を使えるようになりたいです。また、生活する中で知り合った人々と積極的にコミュニケーションをとり、交友関係を広げたいです。そういった会話を通して日本語で考えず自然と英語が出てくるように軽い日常会話は話まらずスラスラと会話できるようにしたいです。自分が英語圏の中で生きているという実感を持って過ごしていきます。また、様々な人の価値観や考えを理解する・しようとする姿勢を常に忘れないようにするつもりです。

高千穂生の就職活動を応援します!

就活サポート

2023年度学内選抜インターンシップ始動



15年目を迎える学内選抜インターンシッププログラムが始動しました。今年度は本学と関係の深い企業様28社に、学内で選抜された111名の学生を派遣いたします。

新型コロナウイルス感染症により実習ができなかったホテル業界等も派遣先に復活し、幅広い業界の企業様にご協力いただけることとなりました。



今年度も事前指導・事後指導を含めた半年にわたるプログラムの目的を一人ひとりが自覚し、責任をもって積極的に取り組み、誰一人欠けることなく全員が遂行してくれることを期待します。

引き続き、学内選抜インターンシップ派遣学生の応援をどうぞよろしくお願いいたします。

参加学生の意気込み



佐久間 萌香
商学部
マーケティングコース 3年
千歳丘高校出身
齋藤 典晃ゼミ

実習先 株式会社
トーヨーホールディングス

この5日間を通して多くの知識を学び、自分自身が成長できるインターンシップにしたいです。そして今後の就職活動に活かせるよう頑張ります。



松浦 寧己
商学部
会計コース 3年
千葉商業高校出身
伊藤ゼミ

実習先 SMBC日興証券株式会社

今回の実習を通して、自分の希望している業界の仕事より理解するとともに、実習前後に行われる指導を今後参加するインターンシップを含めた就職活動全体に活用したいと考えているため、精一杯参加したいと思います。



加藤 大河
経営学部
企業経営コース 3年
第四商業高校出身
竹内 慶司ゼミ
バドミントン愛好会

実習先 日本ビューホテル株式会社

学内選抜インターンシップを通して、ホテル業界を学ぶだけでなく、今後の就職活動に生かせる知識や経験を得たいと思っています。



池田 梨香
経営学部 企業経営コース 3年
葛西南高校出身
竹内 慶司ゼミ
学術文化団体連合会本部
写真愛好会

実習先 株式会社京王百貨店/
株式会社京王ストア

学内選抜インターンシップを通して、就職活動に向けた知識や経験を身に付けたいと思います。



宇佐美 昂平
人間科学部
社会・ライフデザインコース
3年
藤沢清流高校出身
大山ゼミ

実習先 東急ウェルネス株式会社

介護の本質について触れ、サービスを重視している企業で介護業界の理解を深めていきたいと思っています。



鬼木 初芽
人間科学部
社会・ライフデザインコース
3年
寒川高校出身
吉原ゼミ

実習先 IMSグループ横浜旭中央
総合病院

自身の経験を踏まえ、今回はIMSグループに応募させて頂き選ばれたことを心から嬉しく思います。誠心誠意に取り組み、より知識や理解を吸収し今後に活かして行けるよう頑張っていきたいと思っています。

2023年度 就職支援行事スケジュール

月	日	曜	時間	行事名	内容	対象学年
9	26	火	10:40-12:10 13:00-14:30	秋のキャリアガイダンス	夏のインターンシップを振り返り、今後の就職活動の進め方について確認する	3年次

*4年生支援行事(学内合同企業説明会等)も月1~2回程度実施予定



母校紹介

My High School Presentation

高千穂大学には全国から学生が集まっています。今の自分がいるのも高校時代があるからこそ。当時を振り返りながら、母校をたっぷりプレゼンしてもらいます。

大田桜台高等学校



母校の特長BEST3

BEST 1
進路指導がマンツーマン

BEST 2
“多読・多聴”という英語学習

BEST 3
簿記などのビジネス科目の学習



田邊 利玖馬
経営学部
企業経営コース 2年
竹内慶司ゼミ、硬式庭球部

高校時代

私は高校3年時に選択授業で株式会社教育と探求社が主催した「クエストエデュケーション」の「コーポレートアクセス」に参加したことが印象的でした。これは大学生が参加するインターンシップのような形式で行われるのが特徴的で、私たちは株式会社博報堂の本社に行き、広報担当の方から対話型授業とプレゼンテーションを学び、その体験内容を高校で報告発表もしました。高校から社会人の方と関わることができたことは、貴重な経験になりました。

先生へのメッセージ

大田桜台で学んだ3年間は、今の大学生活に活きていると日々感じています。また、桜台に遊びに行きたいです！

生徒へのメッセージ

他の大学よりも先生と生徒の距離が近いので、大田桜台高校出身の私としては居心地がとても良いです。

思い出

あらゆるイベントがコロナ禍で中止になり、卒業後に行った箱根旅行です。2年時の友人と2泊3日で行きました。



(担当:ユッキー)

新羽高等学校



母校の特長BEST3

BEST 1
親身な先生が多い

BEST 2
自然が豊か

BEST 3
学校行事が盛ん



志田 絢香
人間科学部
児童教育専攻 2年
長谷川ゼミ

高校時代

私はバレーボール部に所属し、練習は週に6回あり、学校に泊まり込みで合宿もあり大変でした。合宿はバレー漬けでしたが、練習後に皆で学校近くの温泉に行ったり、教室の机の上に布団を敷いて寝たりもしました。新羽高校は行事も盛んで、体育祭や文化祭、球技大会などがありました。2年次の文化祭では、友達と一緒にお化け屋敷に入ったり、チュロスを食べたりしました。球技大会では、ドッチボールやバスケットボールをして、とても楽しかった思い出ばかりです。

先生へのメッセージ

在学時は大変お世話になりました。大学生活はとても大変ではありますが、将来に向かって頑張っています。

生徒へのメッセージ

高千穂大学は設備が整っていて綺麗な大学です。少人数制で先生との距離が近く、手厚いサポートが受けられます。

思い出

部活動の後に新横浜の公園で撮った写真です。お菓子パーティーや水遊びをしたことが思い出に残っています。



(担当:しらす)

部活 & クラブ紹介

写真愛好会

企業などが主催する写真コンテストに出場し、入賞することが目標！今回は、写真愛好会を取材・撮影しました。



一緒に写真撮ってみませんか??

今回は写真愛好会を紹介します。まず、主な活動内容は月に一度の部内写真コンテスト、高千穂祭で展示する写真の選定や、最近ではオープンキャンパスの際に写真を飾ったり、新入生のガイダンスの際に写真を撮って回ったりと活動範囲を広めています。普段は月曜日の16時半から活動を行い、休日に写真を撮影しに行く計画もあります。

実は写真愛好会は立て直し2年目の真っ只中です。現在の4年生が1年生の時に立ち上げましたが、その時は新型コロナウイルス感染症の影響で活動が思うようにならなかった春、ようやく落ち着いてきたころに新入部員を増やし始め、徐々に写真に興味がある人も集まりました。今の写真愛好会の目標は三つあります。一つ目は、学生同士の交流の場になること。二つ目は、愛好会から部に昇格すること。三つ目は、外部企業などが主催する写真コンテストに出場し、入賞すること。愛好会から部に昇格することで、部費で機材を購入することができ、今までよりも活

動の幅が大きく広がります。写真愛好会の魅力は、上下関係のないフラットな関係のところ、です。これは、学年が違っても遠慮せずに自分の意見を言える場にしたことからです。自分が立て直して体験したことを踏まえ、後輩たちに引き継いでいきます。

「これからどんどん魅力的な写真愛好会になっていくので、興味のある方はぜひ連絡お待ちしています！」インスタグラムも開設しているので写真愛好会でぜひ検索を！(担当:菜っぱ)



写真愛好会主幹
大久保 颯
経営学部 企業経営コース 4年
八王子桑志高校出身、田口ゼミ
写真愛好会

CLUB DATA
顧問 木佐森 健司先生
所属人数 24人
活動日 16:30(月曜日)
活動場所 1304



2022年度

決算の概要

学校法人高千穂学園の2022年度決算は、学園監事の監査を受け、5月23日の理事会・評議員会において、確定いたしました。

事業活動収支計算書により2022年度と2021年度を比較して本学の経営状態を説明いたします。

収入のうち、学生生徒等納付金は、学生数・園児数の減少により1億3千万円減の24億7千万円となり、手数料は受験者数の減少により1千2百万円減の4千6百万円となりました。経常費等補助金は、国や東京都杉並区等からのものであり、施設設備に関する補助金、修学支援制度に基づく授業料等減免交付金を含み3億4千9百万円となりました。また雑収入につきましては、退職財団交付金や課外講座受講料が増加し6千3百万円となりました。

これらの収入の合計である事業活動収入計は2021年度と比較するとやや減少の29億5千8百万円となりました。

支出のうち、人件費は、8千9百万円増の14億5千4百万円、教育研究経費は1千8百万円減の9億1千3百万円、管理経費は2千万円減の1億9千7百万円となりました。人件費の増加は退職給与引当金繰り入

れによるものです。

借入金等利息は2015年度と2017年度に完成した校舎(1号館・体育館)建設に係るものです。(2022年度未借入金残高は9億9千9百万円)

これらの支出の合計である事業活動支出計は、9千3百万円減の25億2千3百万円となりました。

学校法人が教育研究水準を維持・向上していくために事業活動収入の中から組み入れた基本金の額は2億4千8百万円となりました。

基本金組入前当年度収支差額は9千5百万円減の3億8千3百万円となり、基本金組入前当年度収支差額から基本金組入額を差引いた結果、当年度収支差額は1億3千4百万円、当年度収支差額に前年度繰越収支差額を加算した翌年度繰越収支差額は1億3千4百万円増の18億6千3百万円となりました。



2023年度

予算の概要

2023年度予算は、2023年度学部新入生664名、大学院修士課程20名、博士後期課程2名、幼稚園新入園児63名としますと収入は、学生

生徒納付金は24億7百万円(2022年度決算比7千万円減)、経常費補助金2億8百万円(修学支援制度授業料減免交付金除く)、受取利息等及び施設設備補助金を合わせた事業活動収入合計額は27億72百万円(2022年度決算比1億8千6百万円減)となります。一方、事業活動支出合計額は、人件費14億7千5百万円(2022年度決算比2千万円減、人件費比率マイナス事業活動収入合計額に対する人件費△53.2%)、教育研究経費約8億9千2百万円(2022年度決算比2千1百万円増、管理経費2億1千3百万円)(2022年度決算比1千6百万円減)、予備費3千万円、合計26億1千7百万円となり、基本金組入前収支差額は1億5千5百万円(2022年度決算比2億2千8百万円減)となります。さらに基本金組入額は4億3千5百万円となり2023年度収支差額は△2億8千万円の見込みです。

次に、その年度の諸活動に対応するすべての収入および支出による支払資金の収入・支出のてん末を明らかにするものです。

借入金等利息は2015年度と2017年度に完成した校舎(1号館・体育館)建設に係るものです。(2022年度未借入金残高は9億9千9百万円)

これらという点で、企業会計のキャッシュフロー計算書と同じ目的をもった資金収支予算書について説明します。

資金収入は2024年度分学生生徒納付金の2023年度中受入額である前受金収入3億8千7百万円、2022年度からの繰越支払資金51億9千9百万円を含んで182億7千3百万円となります。資金支出は2017年度より新校舎建設資金としての借入金15億円の返済が始まっており、同利息も合わせると今年度返済額は8千8百万円となり、2023年度末における2024年度への繰越支払資金は48億5千3百万円となる見込みです。

2023年度の主な事業

- 1. 法人関係
 - 学園創立120周年記念誌を作成致します。
 - 理事長戦略会議を中心とした「高千穂学園デジタル化・DX化」事業を推進致します。

- 理事会として2022年10月1日施行「改正大学設置基準」及び、2023年度法案成立予定「改正私立学校法」に基づく学内諸規程の改正を進めます。

- 理事会の下に理事長を入試本部

●2023年度 事業活動収支予算書(要約) (単位:千円)

	2023年度予算		2022年度予算		増減
	2023年度予算	2022年度予算	2023年度予算	2022年度予算	
学生生徒納付金	2,407,690	2,443,190	△ 35,500		
手数料	49,450	66,870	△ 17,420		
寄付金	2,080	2,200	△ 120		
経常費等補助金	164,280	146,630	17,650		
付随事業収入	0	0	0		
雑収入	84,880	52,260	32,620		
教育活動収入計	2,708,380	2,711,150	△ 2,770		
人件費	1,475,560	1,463,710	11,850		
教育研究経費	892,230	829,820	62,410		
管理経費	213,060	210,430	2,630		
教育活動支出計	2,580,850	2,503,960	76,890		
教育活動収支差額	127,530	207,190	△ 79,660		
受取利息・配当金	18,370	17,000	1,370		
教育活動外収入計	18,370	17,000	1,370		
借入金等利息	4,860	5,280	△ 420		
教育活動外支出計	4,860	5,280	△ 420		
教育活動外収支差額	13,510	11,720	1,790		
經常収支差額	141,040	218,910	△ 77,870		
資産売却差額	0	0	0		
施設設備補助金	44,540	0	44,540		
その他の特別収入	1,500	2,500	△ 1,000		
特別収入計	46,040	2,500	43,540		
資産処分差額	2,000	2,000	0		
特別支出計	2,000	2,000	0		
特別収支差額	44,040	500	43,540		
〔予備費〕	30,000	30,000	0		
基本金組入前当年度収支差額	155,080	189,410	△ 34,330		
基本金組入額合計	△ 435,460	△ 385,480	△ 49,980		
当年度収支差額	△ 280,380	△ 196,070	△ 84,310		
前年度繰越収支差額	1,023,930	1,220,000	△ 196,070		
基本金取崩額	0	0	0		
翌年度繰越収支差額	743,550	1,023,930	△ 280,380		

(参考)

事業活動収入計	2,772,790	2,730,650	42,140
事業活動支出計	2,587,710	2,511,240	76,470

●2023年度 資金収支予算書(要約) (単位:千円)

科 目	支出の部			収入の部			
	金額			金額			
	2023年度予算	2022年度予算	増減	2023年度予算	2022年度予算	増減	
人件費支出	1,479,600	1,426,071	53,529	学生生徒等納付金収入	2,407,690	2,443,190	△ 35,500
教育研究経費支出	562,230	499,820	62,410	手数料収入	49,450	66,870	△ 17,420
管理経費支出	193,060	190,430	2,630	寄付金収入	3,080	3,200	△ 120
借入金等利息支出	4,860	5,280	△ 420	補助金収入	208,820	146,630	62,190
借入金等返済支出	83,320	83,320	0	資産売却収入	0	0	0
施設関係支出	230,400	162,490	67,910	付随事業収入	0	0	0
設備関係支出	37,060	54,990	△ 17,930	受取利息・配当金収入	18,370	17,000	1,370
資産運用支出	10,905,910	9,882,990	1,022,920	雑収入	84,880	52,260	32,620
その他の支出	30,000	30,000	0	前受金収入	387,790	1,272,550	△ 884,760
〔予備費〕	30,000	30,000	0	その他の収入	10,528,080	9,502,990	1,025,090
資金支出調整勘定	△ 92,500	△ 60,000	△ 32,500	資金収入調整勘定	△ 570,000	△ 550,000	△ 20,000
翌年度繰越支払資金	4,853,519	5,199,299	△ 345,780	前年度繰越支払資金	5,199,299	4,550,000	649,299
支出の部合計	18,317,459	17,504,690	812,769	収入の部合計	18,317,459	17,504,690	812,769

長とする「入試本部制」を継続設置し、①高校訪問実行委員会(理事長)、②オープンキャンパス実行委員会(学長)、③各種入試実行委員会(入試委員長)も継続致します。

○キャリア教育の充実化を図りつつ、就職希望学生及び就職希望未内定学生に対し、全員就職を目指すと共に就職未希望学生への面談等を通じ、4年次卒業予定学生の就職支援をさらに強化すること致します。

○就職支援システムにつきましては「就職コンパス」(キャリアタスUIC)を継続導入し、求人情報の検索・就職行事の確認・就職活動状況の把握等に活用致します。

○資格取得によるキャリア形成支援を目的とし、本学3学部にある学部コンセプトに立脚した講座、特に「会計」「ビジネス」「情報」「語学」「人間教育」「基礎学力」「教職」「就業力」「社会・労働保険」の9分野から2023年度は10講座を継続開設致します。

○学生支援システムとして提示されている「ハイブリッド型サポートシステム」について、週1回のオフィスアワーについて継続実施致します。

○現行高千穂マスタープラン及び学生生活目標管理シートの有効活用による(学修成果の可視化と成長モデル)の明確化を図ります。

○大学大学院教育の質的向上を目指す。

○CS空調機器修繕工事を実施致します。

●資金収支計算書(要約) (単位:千円)

収入の部			
科 目	2022年度	2021年度	増減
学生生徒等納付金収入	2,473,153	2,604,112	△ 130,959
手数料収入	46,850	58,790	△ 11,940
寄付金収入	4,766	3,354	1,412
補助金収入	349,491	288,170	61,321
資産売却収入	0	8,540	△ 8,540
付随事業・収益事業収入	2,487	1,650	837
受取利息・配当金	17,224	17,861	△ 637
雑収入	63,467	27,499	35,968
前受金収入	521,122	414,825	106,297
その他の収入	9,582,296	11,016,664	△ 1,434,368
資金収入調整勘定	△ 504,737	△ 529,362	24,625
前年度繰越支払資金	4,377,520	4,126,019	251,501
収入の部合計	16,933,639	18,038,122	△ 1,104,483
支出の部			
科 目	2022年度	2021年度	増減
人件費支出	1,419,314	1,359,019	60,295
教育研究経費支出	602,976	616,819	△ 13,843
管理経費支出	175,904	196,670	△ 20,766
借入金等返済支出	5,276	5,693	△ 417
借入金等返済支出	83,320	83,320	0
施設関係支出	89,745	0	89,745
設備関係支出	51,511	63,946	△ 12,435
資産運用支出	9,958,362	11,328,911	△ 1,370,549
その他の支出	61,777	67,397	△ 5,620
資金支出調整勘定	△ 65,150	△ 61,174	△ 3,976
翌年度繰越支払資金	4,550,605	4,377,521	173,084
支出の部合計	16,933,640	18,038,122	△ 1,104,482

(単位:千円)

●事業活動収支計算書(要約) (単位:千円)

科 目	2022年度		2021年度		増減
	2022年度	2021年度	2022年度	2021年度	
収入の部	2,473,153	2,604,112	△ 130,959		
手数料	46,850	58,790	△ 11,940		
寄付金	3,766	2,354	1,412		
経常費補助金等	314,705	278,796	35,909		
付随事業収入	2,487	1,650	837		
雑収入	63,467	27,499	35,968		
教育活動収入計	2,904,428	2,973,201	△ 68,773		
支出の部	1,454,476	1,365,471	89,005		
人件費	913,527	932,405	△ 18,878		
教育研究経費	197,241	217,902	△ 20,661		
徴収不能額	930	0	930		
教育活動支出計	2,566,174	2,515,778	50,396		
教育活動収支差額	338,254	457,423	△ 119,169		
収入の部	17,224	17,861	△ 637		
受取利息・配当金	0	0	0		
その他の教育活動外収入	0	0	0		
教育活動外収入計	17,224	17,861	△ 637		
借入金等利息	5,276	5,694	△ 418		
その他の教育活動外支出	0	0	0		
教育活動外支出計	5,276	5,694	△ 418		
教育活動外収支差額	11,948	12,167	△ 219		
經常収支差額	350,202	469,590	△ 119,388		
収入の部	0	0	0		
資産売却差額	34,786	9,375	25,411		
施設設備補助金	2,388	2,226	162		
その他の特別収入	37,174	11,601	25,573		
特別収入計	3,681	2,000	1,681		
資産処分差額	0	0	0		
その他の特別支出	0	0	0		
特別支出計	3,681	2,000	1,681		
特別収支差額	33,493	9,601	23,892		
基本金組入前当年度収支差額	383,695	479,191	△ 95,496		
基本金組入額合計	△ 248,899	△ 170,001	△ 78,898		
当年度収支差額	134,796	309,190	△ 174,394		
前年度繰越収支差額	1,728,942	1,399,151	329,791		
基本金取崩額	0	20,601	△ 20,601		
翌年度繰越収支差額	1,863,738	1,728,942	134,796		

事業活動収入計	2,958,830	3,002,663	△ 43,833
事業活動支出計	2,575,134	2,523,472	51,662

●貸借対照表(要約)

資産の部				負債の部			
科 目	2022年度	2021年度	増減	科 目	2022年度	2021年度	増減
固定資産	16,643,709	16,415,037	228,672	固定負債	1,558,204	1,606,362	△ 48,158
有形固定資産	8,464,423	8,656,527	△ 192,104	長期借入金	916,520	999,840	△ 83,320
土地	1,155,093	1,155,093	0	退職給与引当金	641,684	606,522	35,162
建物	5,380,530	5,607,973	△ 227,443	流動負債	704,501	578,995	125,506
構築物	250,766	291,873	△ 41,107	短期借入金	83,320	83,320	0
機器備品	173,199	191,511	△ 18,312	前受金	521,122	414,825	106,297
図書	1,415,180	1,409,463	5,717	その他	100,059	80,850	19,209
車両	383	614	△ 231	負債の部合計	2,262,705	2,185,357	77,348
建設仮勘定	89,272	0	89,272				
特定資産	8,164,556	7,742,955	421,601				

学生課

(注意喚起)

●闇バイト

SNS等の「短時間で高収入」などと書かれ常識外れな報酬に「変だな?」と思ったら、応募せず、すぐに大学や警察に連絡してください。



大学HP ニュース0426掲載▶

●マルチ商法

「闇バイト」同様に高収入などの言葉で勧誘し、消費者金融から多額の借金をして、高額な商品やサービスを購入させられるものです。また、その借金返済のために、友人や後輩を勧誘してしまう事の無いように注意してください。相談は消費者ホットライン「188」まで。

●通学マナー

大学周辺の道路にて、横並びに歩き道をふさいでいる、歩きタバコをしている、吸い殻やゴミのポイ捨てをしている、などの苦情があります。歩きタバコは、杉並区の条例でも禁止されています。高千穂大学の学生としてマナーを守ってください。

また、バイク通学を許可されている学生は、バイクが入構の際に近隣住民への騒音とならないよう注意してください。

●喫煙マナー

喫煙は20歳からです。また、校内喫煙所の外で喫煙している学生が多数おり、吸殻のポイ捨ても多く見受けられます。喫煙は喫煙所内で、吸殻は灰皿に捨ててください。

●SNS利用

SNS (Twitter、Instagramなど) を利用の際は、個人情報の掲載、名誉棄損、プライバシー侵害等に該当しないよう、法律や利用規約を守って利用してください。また、20歳未満の飲酒や喫煙など、法律違反を疑われるような書き込みや写真などの掲載はしないでください。

一旦掲載した情報は完全に消去できないと言われてます(デジタルタトゥー)。不特定多数に発信していること、将来の自分にとって不利益な情報が残り続けてしまうかもしれないことを理解したうえで利用してください。

●その他

社会では学生が巻き込まれる様々な事件(ストーカー、薬物、盗撮等)が発生しています。充分注意して学生生活を送ってください。

教育研究事務課

●簿記3級講座

資格の大原へ通学し11月の合格を目指します。
受講期間 9月下旬～11月上旬
申込べ切 9/13(水)
受講料 17,000円(資格の大原参考価格29,800円)

●社会保険労務士入門講座

本学卒業生の特定社会保険労務士と本学教授が試験の概要や社労士業務内容や魅力をわかりやすく説明する入門講座です。
受講期間 10月～11月
申込べ切 9/28(木)
受講料 7,000円(教材費2,200円別)

図書館

●夏季休業中の図書館開館について

図書館の開館情報は、ホームページ「https://takachiho.opac.jp/opac/Calendar」で公開しています。開館情報を確認の上、ご来館ください。



図書館の開館情報はこちら▶

●貸出図書返却について

夏季休業中の貸出図書については、毎年返却が遅れるケースが見受けられます。貸出図書は秋学期授業開始にあわせて速やかにご返却ください。

情報メディアセンター

●Wi-Fiの利用

Wi-Fiは学内のほぼ全域をカバーしています。Wi-Fiの利用方法や無線アクセスポイントの設置箇所・対応規格等については大学ホームページ掲載の「情報メディアセンター利用の手引き」をご覧ください。

●コンピュータ機器の貸出し

情報メディアセンターでは、ノートパソコン、ヘッドセット、モバイルルーター、プロジェクター、レーザーポインター、デジタルビデオカメラ、デジタルカメラ、USB SSD/HDD、USBカードリーダーなどの貸出しを行っています。通常期の貸出し期間は1週間ですが、夏季特別貸出しとして8月1日(火)～8月10日(木)は3週間以内、8月22日(火)～9月16日(土)は2週間以内となります。「情報メディアセンター利用者票」と引換えに貸出しを受けてください。

●コンピュータ室の開放について

授業で使用していないときは、自学自習のためにコンピュータ室を開放しています。
通常期の開放時間は、平日9時～19時、土曜日9時～12時ですが、夏季休業中は次の時間となります。
8月 平日:10時～15時30分、土曜日:なし
9月 平日:9時～17時、土曜日:9時～12時
コンピュータ室開放情報は、ホームページ「https://www.takachiho.ac.jp/openlab」で公開しています。



コンピュータ室開放情報はこちら▶

教務課

●試験(授業内試験、定期試験)について

①授業内試験

授業内に行われる試験のことです。各授業の教員から授業中やGoogle Classroomで案内されます。

②定期試験

期間:7月24日(月)～29日(土)

実施時間:定期試験実施時間は通常の授業時間帯と異なるので注意してください。
1時限 9:30～10:30、2時限 10:50～11:50
3時限 12:30～13:30、4時限 13:50～14:50
5時限 15:10～16:10、6時限 16:30～17:30
7時限 17:50～18:50
※定期試験日程表はT-Navi、掲示板で公表しています。
※その他の詳細は履修要項、T-Naviをご覧ください。

●教務関連スケジュール

※詳細はT-Naviをご覧ください。
7月22日(土) 春学期授業終了日
8月3日(木)～5日(土) 春学期追試験
8月23日(水) T-Naviにて春学期成績開示
8月23日(水)～25日(金)15:00まで成績質疑、4年生再試験、1年生補習/再試験の申請期間
※申請方法等詳細はT-Naviでお知らせします。
8月下旬 郵送にて成績表送付
9月上旬 秋学期履修登録期間(成績表送付に同封)
9月14日(木) 春学期卒業認定者発表
9月16日(土) 秋学期授業開始
9月16日(土)～下旬 履修登録科目変更期間
9月26日(火) 春学期卒業証書・学位記授与式

●ゼミナール連合委員会議

主にゼミナール発表会、プレゼンコンテスト、インナー・インター大会に関する連絡事項を扱います。
第4回 9月20日(水)12:20
※詳細はゼミ連webサイトをご覧ください。

学生課 部活・クラブの試合結果

4月27日～6月23日

※硬式野球部についてはリーグ戦の全試合結果を掲載しております

【硬式野球部】

●2023年東京新大学野球連盟春季リーグ戦 2部リーグ

4月8日(土) 高千穂大学11対2東京都立大学 ○勝ち
4月22日(土) 高千穂大学1対0杏林大学 ○勝ち
4月29日(土) 高千穂大学2対4工学院大学 ●負け
5月3日(水) 高千穂大学4対2東洋学園大学 ○勝ち
5月4日(木) 高千穂大学17対0淑徳大学 ○勝ち
5月14日(日) 高千穂大学5対4東洋学園大学 ○勝ち
5月21日(日) 高千穂大学2対3杏林大学 ●負け
5月27日(土) 高千穂大学4対1工学院大学 ○勝ち
5月28日(日) 高千穂大学7対3東京都立大学 ○勝ち
6月4日(日) 高千穂大学8対2淑徳大学 ○勝ち

●2023年東京新大学野球連盟春季リーグ2部

2位(8勝2敗)
惜しくも入れ替え戦出場に届かず

【卓球部】

●2023年(令和5年)・春季・関東学生卓球リーグ戦・男子5部Aブロック

5月21日(日)
高千穂大学0対3東京海洋大学 ●負け
高千穂大学0対3日本工業大学 ●負け
高千穂大学0対3電気通信大学 ●負け
高千穂大学2対3東京工科大学 ●負け
高千穂大学0対3文教大学 ●負け

●2023年(令和5年)・春季・関東学生卓球リーグ戦・男子5部Aブロック

6位(0勝5敗)

【排球部】

●2023年度春季関東大学男子8部

バレーボールリーグ戦
5月28日(日)
高千穂大学0対2東京海洋大学 ●負け
高千穂大学対筑波技術大学 ○勝ち(不戦勝)
高千穂大学対淑徳大学 ○勝ち(不戦勝)

●2023年度春季関東大学男子8部

バレーボールリーグ
2位(2勝1敗)

就職支援課 2023年度就職支援行事

対象:3年生

●秋のキャリアガイダンス

9月26日(火)10:40-12:10 商学部
13:00-14:30 経営学部・人間科学部

入試課

●夏のオープンキャンパス

7月23日(日)・8月6日(日)・20日(日)10:00～16:30
テーマ「模擬授業×個別相談=準備完了!」
9月17日(日)10:00～16:00
テーマ「総合型対策」

●個別相談フェア

9月1日(金)～30日(土) ※日・祝日除く

父母の会

●父母懇談会開催(事前申込制)

9/10(日) 高千穂大学にて全学年の保護者を対象に開催します。希望者はお子様のゼミ担当教員と面談ができます。詳細は後日郵送いたします。



高千穂卒業後、
さまざまな分野で
活躍している先輩達から
エールを届けます。

継続は力なり

佐々木 名央

俳優

ヒロファンミュージックインストラクター

2013年9月 経営学部 渋谷ゼミ

現在はシンガー・タップダンサー、そしてボーカルとダンスのインストラクターをやっています。ここ数年は関東大手テーマパークのショーでシンガーとして、タップダンサーとして500ステージ以上を務めました。今年はいかんしゃトーマスマジックでトーマスの機関士役で全国を飛び回っております。

教えもステージも誇りをもって、頑張らせてもらってます。

私は子どもの頃から芸能活動をしてきましたので、周りの皆は私が高校を卒業したら海外へダンス留学するだろうと思っていたのですが、高3の秋に担任の先生と話し、高千穂大学で経営学を学ぶことを急ぎよ決めました。母が経営するヒロファンミュージックという音楽スクールの経営に役立つ勉強がしたかったからです。

でも学業と芸能活動の両立は決して甘くなく、欠席も多くキャンパスにいる時間以外勉強できなかった私は1年半も留年してしまいました。芸能の道で仕事はできていたので中退もできたのですが、今ではやはりちゃんと卒業できて良かったと思っています。

当時、理事長でいらっしゃる藤井耐先生が現在でも理事長職を遂行されているということで、継続することの大切さを身をもって示してくださっているように感じます。在学生の皆さんも、継続することを大切に夢に向かってほしいと思います。

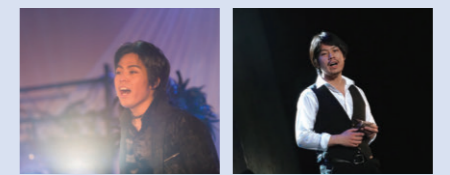

OB Profile

SASAKI NAO

2011年より歌やダンスの教えを始動。現在は歌・ダンス・芝居すべてを指導する「名央塾」をヒロファンミュージックにて開講中(年間のレッスンは800を超える)。趣味の方、プロを目指す方、現役のプロの方まで幅広く担当されています。



佐々木さんのウェブサイト▶
https://www.hiro-fun.co.jp/nao/